

TERRE  
D'AUTORE

## Un...Po di

Sull'Appennino si scia fino a Pasqua in 16 ski area. E dopo lo sci la vacanza continua fra trekking, tarzaning, orienteering e hydrospeed mentre dall'1 aprile al 30 maggio c'è *Primavera Slow 2010*, una serie di eventi nel Delta del Po per gli amanti della fotografia e del turismo naturalistico

## emozioni

**D**a Piacenza alla Romagna sono 16 le località sciistiche dell'Emilia Romagna dove si scia ancora fino ai primi di aprile. Tre le stazioni "regine": il comprensorio del Cimone (Modena), *Corno alle Scale* (Bologna) e *Cerreto* (Reggio Emilia). Piccoli, ma ben organizzati anche gli altri centri specializzati in sport invernali: *Passo Penice* fra i comuni di Bobbio e Monsonico (Piacenza), *Schia* e *Pratospilla* sull'Appennino Parmense, *Civago*, *Alpe di Cusna* (Febbio) e *Ospitaletto* nella provincia di Reggio Emilia, *Fiumalbo*, *Piane di Mocogno*, *Sant'Annappalago*, *Frassinoro* e *Piandelagotti* nel modenese e infine le stazioni dell'Appennino Romagnolo, *Campigna* e *Montefumaiolo* e le *Balze*. Sono ben 300 i km sciabili sul territorio dell'Emilia Romagna. Piste da sogno, sempre ben battute e sicure con protezioni e reti installate lungo i bordi delle discese. Ma la caratteristica principale

per la quale è famosa la neve dell'Emilia Romagna è... divertimento per tutti i gusti. Sono stati realizzati baby park modello, snow park all'avanguardia, si può fare kite surf, iceclimbing, passeggiate con le ciaspole anche notturne. Il divertimento è garantito anche per chi non scia ma preferisce lo sled-dog, le escursioni notturne in motoslitta per raggiungere un rifugio dove ad attendere i turisti c'è un'ottima cena con prodotti tipici. Ci si può inoltre dedicare al *ciaspoleering* (in pratica è l'orienteeering in mezzo al bosco ma con le ciaspole ai piedi), allo sci di fondo by night, magari percorrendo le strade di antichi borghi, e al nordic walking alla scoperta delle tracce degli animali.

Nel periodo primaverile-estivo la vacanza cambia volto e anche in questo caso c'è l'imbarazzo della scelta fra trekking, tarzaning, orienteeering, hydrospeed, equitazione, sport acquatici vari (vela, canoa, windsurf e raf-

ting), ma anche trekking, mountain bike, cicloturismo, nordic walking e golf in uno dei 40 circoli golfistici offerti dalla Regione.

**Nei parchi avventura...**

Quanto a divertimento, l'Emilia Romagna non è seconda a nessuna. La regione può vantare perfino 12 parchi avventura fra cui *Cerwood*, a Cervarezza, sull'Appennino Reggiano. Con 21 percorsi fra gli alberi, il parco si attesta come il più grande d'Italia. Immerse nel verde e nei boschi, queste aree offrono la possibilità di praticare il *tree-climbing*, cioè le passeggiate sugli alberi, passando da un ramo all'altro, su passerelle, cavi o ponti tibetani sospesi. La sfida è mettere alla prova la propria concentrazione, l'equilibrio e il coraggio. Oltre a *Cerwood*, ci sono il *Parco La Stoppa-Aventura e Natura* (a Rivergaro in provincia di Piacenza), il *Parco delle 100 av-*

TERRE  
D'AUTORE



Le zone umide del Delta del Po sono l'area in cui, dall'inizio degli anni Settanta del XX secolo, la razza, detta appunto *cavallo delta*, si è stabilmente insediata.

Il Cavaliere d'Italia (*Himantopus himantopus*) è un tipico uccello di palude. Vive e si riproduce nell'area del Delta del Po.



*venture* di Prato Spilla, in provincia di Parma. Nel modenese ci sono varie strutture come il *Monkey's Park Adventure* (Fanano), *Cimone Adventure Park*, *Lago della Ninfa* (Sestola), *Esploraria* (Zocca). Sull'Appennino bolognese c'è il primo parco in Italia senza barriere architettoniche e strutturato per offrire l'accesso ai percorsi anche ai diversamente abili: è il **parco di Montepizzo** a Lizzano in Belvedere. A breve distanza c'è poi il Camugnano, dove nella zona degli azzurrissimi laghi di Suviana e Brasimone, si apre il **Parco Avventura Saltapicchio** (è proprio sulla sponda orientale

del Lago di Suviana). A Monghidoro, nella campagna bolognese, ci si diverte al **Triton's Park Adventure** il cui nome è dovuto agli anfibii crestati che popolano il laghetto; il parco offre cinque percorsi acrobatici adatti a grandi e piccini. Nel cuore della Romagna, in provincia di Forlì-Cesena, a Bertinoro, c'è **Indiana Park**, 6 ettari con 2 piscine estive, gonfiabili, campo da calcio, calcetto, beach volley, racchette con illuminazione, torre con tre pareti di arrampicata e la *PowerFan Tower* (novità assoluta), per provare l'emozione di un volo nel vuoto da 13 metri di altezza in massima

sicurezza. A Cervia, in provincia di Ravenna, nella stagione estiva furoreggia il *tree climbing* nel **CerviAvventura**, all'interno del Parco Naturale delle Terme di Milano Marittima. E infine c'è anche un parco avventura ricco di percorsi e attrazioni nel parco *Oltremare di Riccione*. Non mancano pacchetti soggiorno dedicati che si possono consultare al sito [www.appenninoverde.it](http://www.appenninoverde.it).

#### Dove la natura dà spettacolo

Non resteranno certo delusi gli amanti di turismo naturalistico e in particolare gli appassio-

Gli appassionati di mountain bike hanno a disposizione svariati chilometri di percorsi con i più diversi gradi di difficoltà

## A tutto golf

Il golf in Emilia Romagna è sempre più praticato, tanto che, oggi, sono 9.536 gli iscritti alla Federazione Italiana Golf.

■ Nella Regione si può giocare su 23 campi da golf con almeno 9 buche (a Cervia e Formigine di Modena ci sono campi con 27 buche) cui si aggiungono 17 tra campi per la pratica o promozionali. Il circuito, messo a punto dal club di prodotto *Emilia Romagna Golf*, collega 23 campi da golf della Regione con almeno 9 buche certificate e affiliate alla Federazione Italiana Golf e offre un servizio vacanza "chiavi in mano". Si può giocare infatti in tutti i 23 campi del circuito pagando una tariffa giornaliera variabile fra € 35 ed € 48. Notevoli anche i dati relativi alle presenze straniere nel circuito di 23 campi da golf di Emilia Romagna Golf. Nel 2009 42 mila dei 90 mila "ingressi" (green fee) registrati sono stati di giocatori stranieri.

■ L'Emilia Romagna fa parte del circuito Italy Golf and More insieme ad altre cinque regioni: Piemonte, Lombardia, Liguria, Friuli Venezia Giulia e Sicilia.

Il birdwatching è una delle attività più praticate nel Delta del Po, dove vivono 250 specie di uccelli

Un capanno per la pesca in un canale nei dintorni di Cervia

nati di birdwatching: per loro, e per tutti coloro i quali amano la natura, dall'1 aprile al 30 maggio nel **Parco Regionale Delta del Po** è il momento di *Primavera Slow 2010* (info: Delta 2000, tel. 0533.57693/4, [www.deltaduemila.net](http://www.deltaduemila.net), [www.podeltabirdfair.it](http://www.podeltabirdfair.it)), 9 settimane di eventi dedicati agli appassionati di fotografia e natura per scoprire a piedi, in barca, in bicicletta o a cavallo lo straordinario territorio del Delta. Con una superficie di 60 mila ettari, il Parco Delta del Po è il più esteso fra quelli regionali e comprende 6 stazioni nel settore meridionale del Delta, habitat ideale per circa 250 specie di

uccelli. *Primavera Slow* aprirà l'1 aprile con lo *Speciale Cervia*, la *Città-Natura*, che fino all'11 aprile trasformerà il centro marittimo ravennate nel regno della fotografia naturalistica. Negli storici Magazzini del Sale saranno allestite le mostre fotografiche *Natura dal mondo* e *De natura*, inoltre nel weekend del 10-11 aprile si terranno workshop di fotografia nei luoghi più interessanti del territorio, come le Saline di Cervia e l'oasi dell'Ortazzo. Varie iniziative invaderanno poi il centro storico e il Porto Canale di Cervia, come il *Bio-mercato*, con esposizione e vendita di prodotti biologici,

piante e oggettistica da giardinaggio, la *Randonnée*, una pedalata cicloturistica sull'Antica Via dei Romei tra Ravenna e Ferrara, e *Sportur*, una settimana cicloturistica sulle Strade dei Saperi della Romagna. Completeranno questo primo appuntamento i laboratori didattici nella Casa delle Farfalle di Cervia e nel Centro visite della Salina. Evento "clou" di *Primavera Slow* sarà la V edizione della *Fiera internazionale del Birdwatching e del Turismo Naturalistico*, che si terrà a Comacchio dal 30 aprile al 2 maggio. La suggestiva cornice dei canali e delle vie del centro di Comacchio ospiterà

TERRE  
D'AUTORE



Nel centro storico di Comacchio, dal 30 aprile al 2 maggio si svolge la Fiera internazionale del Birdwatching e del Turismo Naturalistico

dunque questo evento unico in Italia, con un rinnovato villaggio espositivo, che ospiterà le migliori aziende dei settori dell'ottica e fotografia, editoria, abbigliamento sportivo, le più importanti destinazioni naturalistiche, i Parchi e le associazioni dedicate alla natura. Le tre giornate saranno arricchite da vari eventi collaterali: escursioni, lezioni di **birdwatching**, mostre e workshop di fotografia naturalistica, convegni, seminari e laboratori didattici. Torneranno, inoltre, i concorsi di fotografia *Delta in focus*, dedicato ai migliori scatti naturalistici dell'avifauna del Delta e del mondo, e *Digiscoping nel Delta*, dedicato a tutti i fotografi che utilizzano questa particolare tecnica fotografica. Nell'ambito della Fiera si terrà il *Festival*

## Una regione... verdissima

L'Emilia Romagna è la regione più verde d'Italia: 2 parchi nazionali, 12 parchi regionali, 13 riserve naturali, riserve statali e zone umide sono il suo prezioso patrimonio naturale.

■ E se non bastasse, 1 miliardo e 18 milioni di alberi ricoprono il suo territorio, e in particolare la zona appenninica (stime 2008 del Corpo Forestale dello Stato).

■ I due parchi nazionali della Regione sono il Parco

Nazionale Appennino Tosco Emiliano (istituito nel 2001, si estende per 23.416 ettari lungo la dorsale appenninica tra le province di Parma, Reggio Emilia, Massa Carrara e Lucca; la vasta area comprende alcune fra le cime più alte dell'Appennino settentrionale come il monte Cusna, il monte Pardo e l'Alpe di Succiso) e il Parco Nazionale delle Foreste Casentinesi,

Monte Falterona e Campigna (si estende sul crinale appenninico tosco-romagnolo con una superficie di 36.214 ettari, 18.696 nella parte romagnola del parco, e ospita un patrimonio boschivo fra i più estesi e meglio conservati della penisola). In entrambi i parchi si registra la presenza del lupo, che qui trova le condizioni ideali per una presenza stabile e continua.

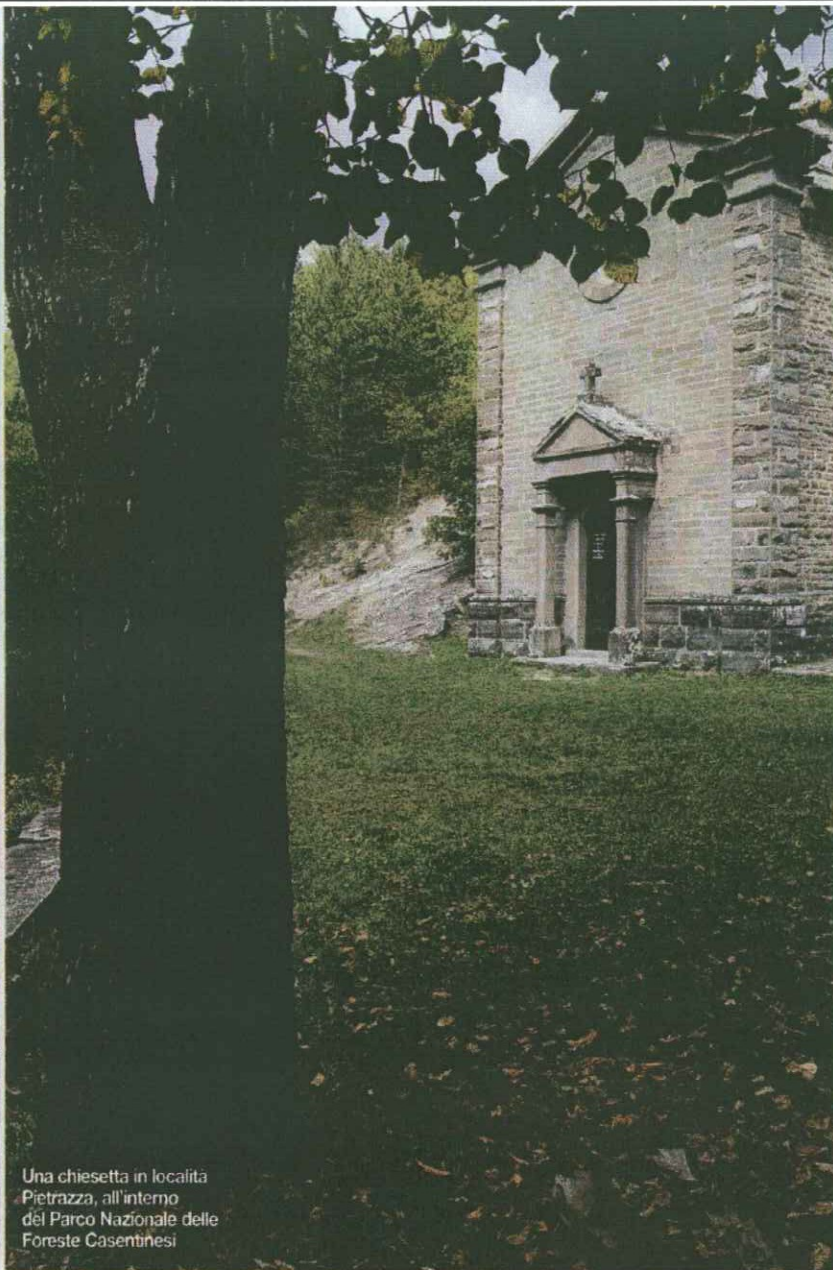

Una chiesetta in località Pietrazza, all'interno del Parco Nazionale delle Foreste Casentinesi

del *documentario naturalistico*, un concorso aperto alle produzioni professionali e amatoriali, che verranno selezionate e premiate a Comacchio il 29 maggio. All'interno del festival sarà inoltre possibile frequentare, dal 26 al 28 aprile, il *Laboratorio del documentario naturalistico*, un corso specializzato di produzione cinematografica e televisiva che avrà come soggetto argomenti di carattere scientifico, ambientale e naturalistico. Durante i 9 weekend di *Primavera Slow* verranno inoltre organizzate escursioni a piedi ma anche in bicicletta in luoghi suggestivi e unici da un punto di vista ambientale e della biodiversità, come le Valli di Comacchio, le Saline, la Valle della Canna, l'Oasi di Canneviè-Porticino, la Pineta di San Vitale

e la Pialassa della Baiona, le Valli di Ostelato ecc. Per chi invece volesse immergersi nella storia millenaria del territorio, sono previste escursioni all'Abbazia di Pomposa, al Museo del Carico della Nave Romana di Comacchio, e al Museo NatuRA di Sant'Alberto. Gli appassionati di viaggi in barca potranno scoprire gli antichi Casoni di valle, il Faro di Gorino, nella sacca di Goro, o navigare sul Po Grande, da Ferrara al Mulino del Po di Bacchelli.

### Un delta di sapori genuini

Ampio spazio sarà infine dato all'enogastronomia: alla Pineta di San Vitale, alla Pialassa della Baiona e nella Salina di Cervia si potrà sostare in un capanno da pesca per

degustare prodotti tipici del Delta del Po, come le anguille marinate. In contemporanea alla *Fiera del Birdwatching*, a Palazzo Bellini di Comacchio, si terrà la rassegna enogastronomica *Il cortile dei sapori*, con esposizione e vendita di prodotti del Delta del Po e laboratori di cucina. Non mancheranno, altri momenti "golosi" di degustazione di tipicità locali, come *Sapor di Valle* e *Anguilla & Co*, dedicati ai prodotti marinati del Parco del Delta del Po, presso il Centro Visite Manifattura dei Marinati di Comacchio. Interessante e da non perdere anche *Collezione e degustazione sull'acqua*, mercatino dell'artigianato, del collezionismo e dei prodotti tipici che si svolge nel centro della cittadina.